

**SPRÁVA**  
**O VÝSLEDKU HOSPODÁRENIA**  
**SLOVENSKEJ KOMORY ARCHITEKTOV**  
v rozpočtovom období od 1. júna 2013 do 31. mája 2015

Obsah

1. Úvod – výroky audítora k účtovným závierkam za 2013 a 2014, porovnanie výsledkov hospodárenia za účtovné roky.
2. Rozpočet celkom – výnosy a náklady k 31.5.2015 celkom, porovnanie s predchádzajúcimi obdobiami
3. Stav bežného účtu k 31.5.2015, 31.12.2014 a porovnanie od roku 2011
4. Výnosy komory za rozpočtové obdobie od 1.6.2013 do 31.5.2015
  - tabuľka čerpania výnosov
  - tabuľka výnosov podľa účtovníctva
  - komentár k položkám
  - pohľadávky
5. Náklady komory za rozpočtové obdobie od 1.6.2013 do 31.5.2015
  - tabuľka čerpania nákladov
  - tabuľka nákladov podľa účtovníctva
  - komentár k položkám
  - záväzky
  - CEZAAR – náklady
6. Zdaňovaná činnosť a daň z príjmov právnických osôb
7. Majetok komory
8. Členská základňa – prehľad počtu členov od roku 1999
9. Záver – zhrnutie, porovnanie výnosov a nákladov s návrhom rozpočtu a skutočnosťou predchádzajúceho rozpočtu

V Bratislave, 3. septembra 2015

Spracované podľa požiadaviek predstavenstva Slovenskej komory architektov

Zostavila: Mária Šefcová, hlavný účtovník

Kontrolovala: JUDr. Viera Hanuláková, riaditeľka úradu

a Ing. Oľga Miháliková, zástupkyňa riaditeľky úradu

Schválené uznesením predstavenstva z 3. septembra 2015

## 1. Úvod

Výsledok hospodárenia za rozpočtové obdobie od 1. júna 2013 do 31. mája 2015 je spracovaný z podkladov informačnej sústavy a v súlade s účtovníctvom a účtovnou osnovou pre účtovné jednotky, ktoré nie sú založené alebo zriadené na účel podnikania. Priebežne je čerpanie rozpočtu sledované štvrťročne, zároveň sa zisťuje aj stav bežného účtu, pohľadávok a záväzkov.

Podľa § 40 zákona č. 138/1992 Zb. o autorizovaných architektoch a autorizovaných stavebných inžinieroch v znení neskorších predpisov overila účtovné závierky za účtovné roky 2013 a 2014 nezávislá audítorka Ing. Alica Kučerová, licencia SKAu č. 457.

Podkladom auditu boli súvahy, výkazy ziskov a strát, priznania k dani z príjmov, účtovné rozvrhy a tabuľkové predvahy, ako aj všetky účtovné doklady (pokladničné doklady, dodávateľské faktúry, bankové výpisy, interné doklady, mzdové listy, výkazy odvodov zdravotného a sociálneho poistenia, rekapitulácie výplat).

Účtovná závierka je zostavovaná k 31.12. bežného roka a k tomuto dátumu sú vykonávané aj uzávierkové účtovné operácie. Nakoľko sa rozpočtové obdobie komory sleduje až do 31.5. dvojročného obdobia, bude účtovná závierka za rok 2015 overená až po ukončení účtovného obdobia t.j. po 31.12.2015.

Výrok audítora k účtovnej závierke za účtovné obdobie 1.1.2013 – 31.12.2013 - výňatok:

### Stanovisko

**Podľa môjho názoru, účtovná závierka poskytuje pravdivý a verný obraz finančnej situácie stavovskej právnickej osoby Slovenská komora architektov, Panská 15, 811 01 Bratislava k 31. decembru 2013 a výsledku jej hospodárenia za rok končiaci k uvedenému dátumu v súlade so zákonom o účtovníctve.**

Výrok audítora k účtovnej závierke za účtovné obdobie 1.1.2014 – 31.12.2014 - výňatok:

### Stanovisko

**Podľa môjho názoru, účtovná závierka poskytuje pravdivý a verný obraz finančnej situácie stavovskej právnickej osoby Slovenská komora architektov, Panská 15, 811 01 Bratislava k 31. decembru 2014 a výsledku jej hospodárenia za rok končiaci k uvedenému dátumu v súlade so zákonom o účtovníctve.**

Úplné znenie audítorských správ je uverejnené na [http://new.komarch.sk/?page\\_id=5227](http://new.komarch.sk/?page_id=5227)

Audítorm schválené účtovné obdobie od 1.1.2013 do 31.12.2013 skončilo kladným hospodárskym výsledkom vo výške 2612,79 Eur a účtovné obdobie od 1.1.2014 do 31.12.2014 záporným hospodárskym výsledkom - stratou vo výške -6633,70 Eur.

Porovnanie výsledkov hospodárenia za posledné tri účtovné roky:



## 2. Rozpočet celkom

Rozpočet Slovenskej komory architektov (ďalej len „Komora“) na uplynulé dvojročné rozpočtové obdobie od 1.6.2013 do 31.5.2015 **nebol** schválený na valnom zhromaždení 25. mája 2013 v Bratislave.

Tým sa finančné hospodárenie Komory dostalo do rozpočtového provizória až do schválenia nového rozpočtu valným zhromaždením 23. mája 2015.

Podkladom k hospodáreniu v období od 1.6.2013 do 31.5.2015 bol posledný schválený návrh rozpočtu valným zhromaždením zo 14. mája 2011.

Tento schválený rozpočet predpokladal prebytok 10.350,- Eur, celkové výnosy s prevedeným prebytkom v sume 642.350,- Eur a náklady v sume 632.000,- Eur.

Nakoľko posledný schválený návrh rozpočtu vychádzal so skutočnosťami štyroch rokov, neodráža správne zmeny, ktoré sa objavili vo výnosovej časti a tiež skutočné potreby na činnosť orgánov komory v nákladovej časti.

Skutočné celkové **výnosy** bez prevedeného prebytku za 24 mesiacov boli **634757,34 Eur**.

Skutočné celkové **náklady** za 24 mesiacov boli **646303,88 Eur**.

Účtovný hospodársky výsledok za 24 mesiacov je strata **-11.546,54 Eur**.

Hospodársky výsledok s prevedeným zostatkom z predchádzajúceho obdobia je prebytkom v celkovej výške **95309,46 Eur**.

Porovnanie celkových výnosov, nákladov a ich rozdielu za rozpočtové roky od 1.6.2009 do 31.5.2011, od 1.6.2011 do 31.5.2013 a od 1.6.2013 do 31.5.2015:

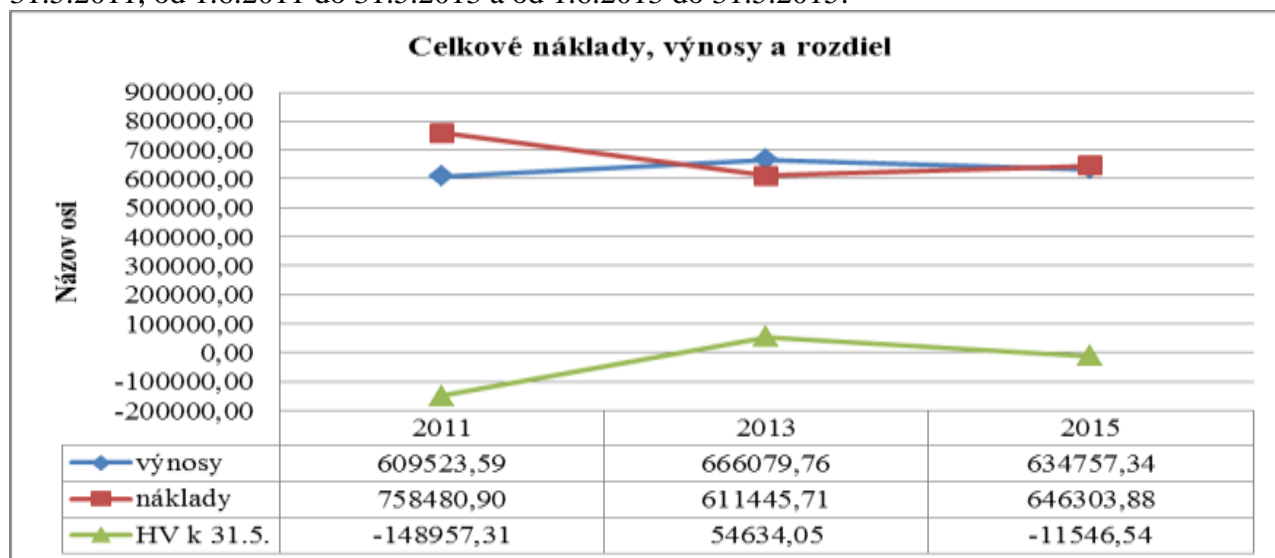

## 3. Stav bežného účtu Slovenskej komory architektov vedeného v Tatrabanke a.s. č. 2664000037/1100

Porovnanie stavu bežného účtu k 31.12. kedy zostávajú ešte 4 mesiace činnosti komory do schválenia nového rozpočtu a k 31.5. kedy je už časť príspevkov zaplatená.



#### 4. Výnosy komory za rozpočtové obdobie od 1.6.2013 do 31.5.2015:

A. Výnosy	rozpočet	skutočnosť
<b>I. Príspevky členov Komory na jej činnosť celkom</b>	<b>517 400 €</b>	<b>570 299,61 €</b>
I.a - základný príspevok (á 60,- €)	197 400 €	196 551,31 €
I.b - ďalší príspevok (1% základu dane)	320 000 €	373 748,30 €
<b>II. Úhrady celkom</b>	<b>40 950 €</b>	<b>56 775,00 €</b>
II.a - za vykonanie skúšky (á 250,- €)	23 100 €	32 375,00 €
II.b - za zapísanie do zoznamu (á 100,- €)	11 900 €	14 600,00 €
II.c - za zapísanie do registra (á 100,- €)	5 950 €	9 800,00 €
<b>III. Výnosy z vlastnej činnosti</b>	<b>6 000 €</b>	<b>7 682,73 €</b>
<b>Výnosy celkom z rozpočtového obdobia 2013-2015</b>	<b>564 350 €</b>	<b>634 757,34 €</b>

#### Tabuľka výnosov podľa účtovníctva za obdobie od 1.6.2013 do 31.5.2015

účet	analytické členenie	1.6.2013-31.12.2013	1.1.2014-31.12.2014	1.1.2015-31.5.2015	Čerpanie	
601400	seminár	1050,00	2500,00	650,00	4200,00	III
601801	knižka OP	96,00	0,00	0,00	96,00	III
602100	prezentácia firiem	0,00	0,00	400,00	400,00	III
604700	púzdro na peč.	5,35	0,00	0,00	5,35	III
644100	úroky BU	8,27	13,97	4,19	26,43	III

644235	úroky - žaloby	194,25	21,70	4,25	220,20	III
644900	úroky BU1	0,20	0,18	0,09	0,47	III
649100	register arch. diel	30,00	100,00	20,00	150,00	III
649300	iné nedaň.výnosy	0,00	0,67	0,00	0,67	III
649400	náhradné doklady	129,67	178,04	65,46	373,17	III
649700	pokuty čl.org. neprítomn.	0,00	10,00	0,00	10,00	III
649702	trovy konania DK	50,00	0,00	0,00	50,00	III
649703	trovy konania súd	340,44	0,00	0,00	340,44	III
649801	overenie diplomu a praxe AA	40,00	260,00	60,00	360,00	III
649802	overenie súťaží	400,00	900,00	0,00	1300,00	III
662100	ENACA web	150,00	0,00	0,00	150,00	III
664100	základné členské AA	17925,00	95108,67	78717,64	191751,31	Ia
664110	základné členské DČ	600,00	2430,00	1650,00	4680,00	Ia
664190	čl.AA mimor.výnos	0,00	120,00	0,00	120,00	Ia
664200	ďalší príspevok AA	53984,67	185793,06	133577,70	373355,43	Ib
664235	ĎP AA žaloby	0,00	162,87	0,00	162,87	Ib
664290	ĎP AA mimor.výnos	50,00	180,00	0,00	230,00	Ib
664300	autorizačný poplatok	3900,00	8400,00	2300,00	14600,00	IIb
664400	poplatky za skúšku	6250,00	17125,00	9000,00	32375,00	IIa
664700	zápis do registra HA	2500,00	5400,00	1900,00	9800,00	IIc
	<b>SPOLU</b>	<b>87693,85</b>	<b>318704,16</b>	<b>228349,33</b>	<b>634757,34</b>	

### Výnosy:

#### I - Výnosy z členských príspevkov

**I.a. - základný príspevok** – výber je o 4.049,- Eur nižší ako v predchádzajúcom rozpočtovom období.

**I.b - ďalší príspevok** – výber je oproti rozpočtovému provizóriu vyšší, čo spôsobila hlavne zmena štatútu v čl.12 schválená Valným zhromaždením v roku 2011, podľa ktorej sa minimálna výška ďalšieho príspevku zvyšovala podľa doby zaplatenia od 100 do 180 Eur.

Vyšší počet autorizovaných členov o 57, tiež mierne navýšil výber príspevkov.

Napriek tomu je výber ďalšieho príspevku nižší o 37.629,- Eur oproti skutočnosti predchádzajúceho rozpočtu. **Skutočnú výšku 1%** základu dane od 100 do 600,- Eur odvieďlo menej architektov, ako v predchádzajúcom období. Napr. v roku 2013 to bolo **216** povinných členov a v roku 2014 už len **137** povinných členov. Tiež **maximálnu hranicu** ďalšieho príspevku 600,- Eur odvieďlo **15** povinných členov v roku 2013, v roku 2014 už len **11** povinných členov a roku 2015 zatiaľ len **2** povinní členovia.

**II.a – úhrady za vykonanie skúšky** - namiesto predpokladaných 140 vyskúšaných sa na skúškach zúčastnilo 132 účastníkov, piatim bola vrátená polovica poplatku z dôvodu nesplnenia podmienok k vykonaniu skúšky. Výber je vyšší z dôvodu navýšenia poplatku za skúšku zo 165,- Eur na 250,- Eur;

**II.b – úhrady za zapísanie do zoznamu autorizovaných architektov a autorizovaných krajinných architektov** – namiesto predpokladaných 140 nových členov požiadalo o zapísanie do zoznamov 139 nových členov. Z toho 7 nových zápisov členov, ktorí boli vyčiarknutí z dôvodu nezaplatenia členských príspevkov, zaplatilo zvýšený dvojnásobný poplatok za znovuzapísanie. Výber je vyšší z dôvodu navýšenia poplatku za zapísanie do zoznamu z 85,- Eur na 100,- Eur;

**II.c – úhrady za zapísanie do registra hosťujúcich architektov a hosťujúcich krajinných architektov** – namiesto predpokladaných 70 hosťujúcich architektov si o nové alebo opätovné zapísanie požiadalo 98 architektov. Výber je vyšší aj z dôvodu navýšenia poplatku za zapísanie do zoznamu hosťujúcich architektov z 85,- Eur na 100,- Eur;

**III. - výnosy z vlastnej činnosti** – do tejto položky boli účtované výnosy z predaja služieb t.j. zo seminárov v rámci celoživotného vzdelávania, z úrokov na bežnom účte a zo žalôb na členské, z poplatkov za register diel, overovanie súťaží a diplomov, z vysúdených trov konania, z pokút z disciplinárnych konaní, z predaja knižky odbornej praxe a príjmy za prezentáciu firiem na akciách komory.

Najväčší podiel na zvýšenom príjme mali poplatky za seminár pre žiadateľov o vykonanie skúšky, ktorý sa koná dvakrát do roka. Prvý raz sa konal 13.9.2011 a následne v tomto rozpočtovom období 18.9.2013, 15.1.2014, 17.9.2014 a 28.1.2015. Spolu navštívilo seminár v tomto rozpočtovom období 84 žiadateľov.

Počet členov, ktorí boli vyčiarknutí zo zoznamu z dôvodu nezaplatenia príspevkov na činnosť orgánov Komory sa stabilizoval.

V roku 2015 boli vyčiarknutí **piati** členovia za nezaplatené príspevku na rok **2014**, v roku 2014 **päť** členov za nezaplatené príspevky na rok **2013** a v roku 2013 **traja** členovia za nezaplatené príspevku na rok **2012**, a to po vyčerpaní všetkých zákonných možností. Nezaplatené príspevky zvýšené o poplatok z omeškania, o súdne trovy a o trovy právneho zastúpenia sa vymáhajú súdne a následne sú podané na exekučné vymáhanie.

Porovnanie počtu vyčiarknutých za posledných päť rokov:

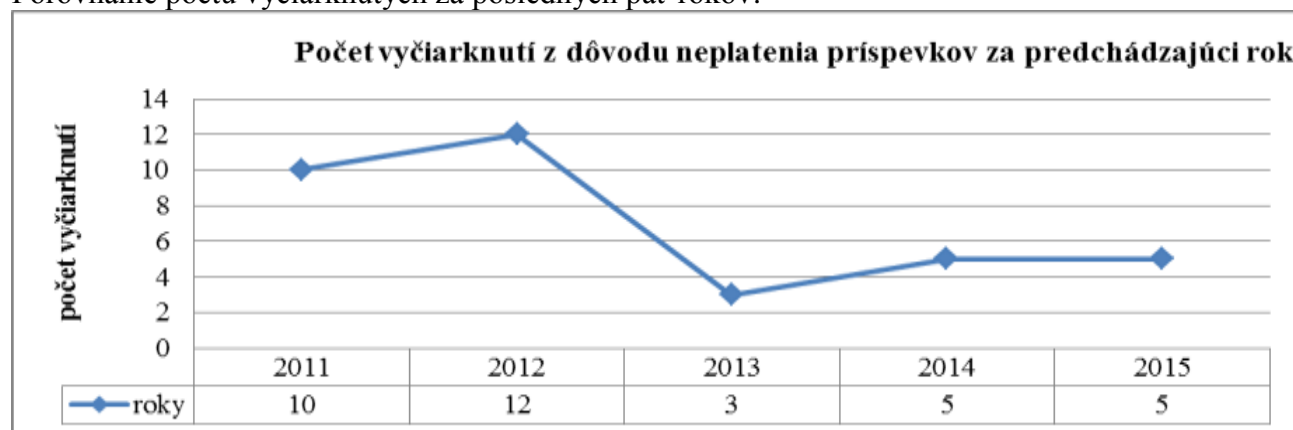

### **Pohl'advky k 31.5.2015**

Na nezaplatených členských príspevkoch z predchádzajúcich období eviduje Komora k dnešnému dňu pohľadovku v celkovej výške **5856,79 Eur**.

Napriek celkovému výraznému zlepšovaniu platobnej disciplíny je ešte stále vysoký počet oneskorených úhrad, keďže v lehote určenej štatútom t.j. do konca apríla zaplatili príspevky len asi 2/3 členskej základne. K 31. máju 2015 chýbajú platby od 378 členov komory, čo predstavuje sumu cca **68.000,- Eur**.

Porovnanie vymáhaných a chýbajúcich príspevkov s predchádzajúcim obdobím:

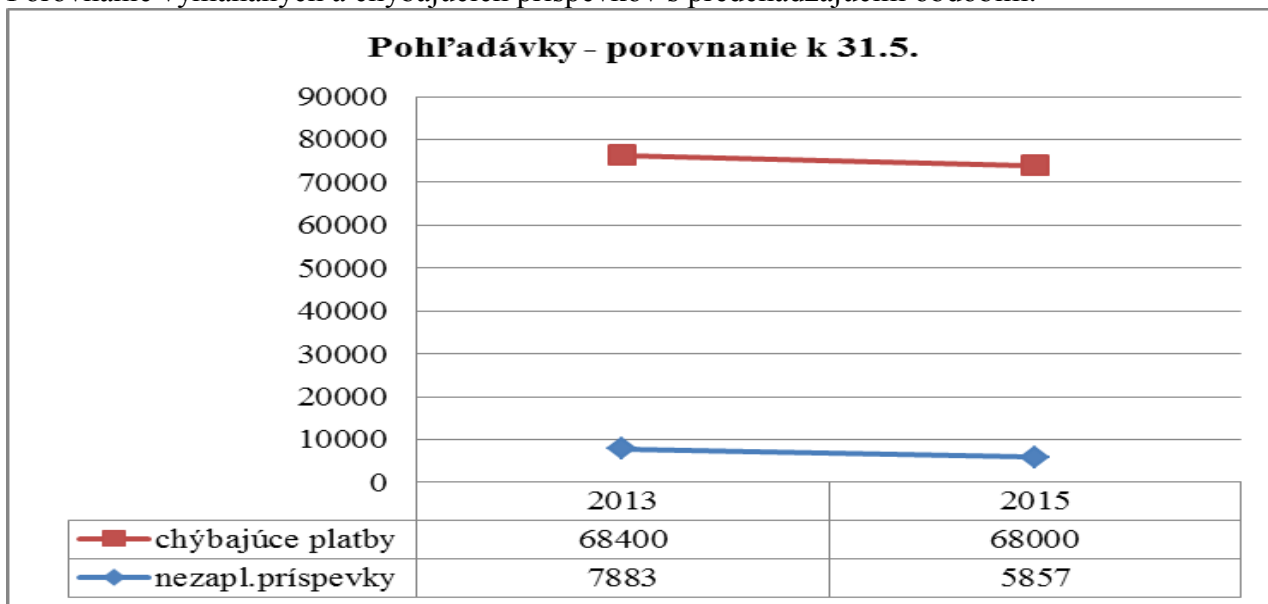

### 5. Náklady komory za rozpočtové obdobie od 1.6.2013 do 31.5.2015:

B. Náklady	rozpočet	skutočnosť
<b>I. Investičné náklady celkom</b>	<b>3 000 €</b>	<b>906,90 €</b>
<b>II. Neinvestičné náklady celkom</b>	<b>629 000 €</b>	<b>645 396,98 €</b>
<b>II.1. Mzdové náklady celkom</b>	<b>328 000 €</b>	<b>338 985,35 €</b>
I. Zamestnanci	146 000 €	167 436,37 €
II. Ostatné osobné náklady	93 000 €	84 045,50 €
III. Zúčtovanie so sociálnou a zdravotnou poisťovňou	89 000 €	87 503,48 €
<b>II. 2. Vecné náklady celkom</b>	<b>301 000 €</b>	<b>306 411,63 €</b>
1 - Nájomné a súvisiace služby	119 000 €	105 646,35 €
2 - Materiálne a kancelárske vybavenie	49 000 €	56 556,56 €
3 - Osvedčenia a pečiatky	8 000 €	5 714,52 €
4 - Cestovné náhrady	35 000 €	41 835,61 €
5 - Telekomunikačné a poštové služby	30 000 €	19 638,94 €
6 - Materiálne a iné výdavky súvisiace s výkonom orgánov	11 500 €	17 543,00 €
7 - Publikáčna činnosť	11 000 €	16 019,06 €
8 - ACE (členské)	7 500 €	9 666,00 €
9 - Ostatné (daň a nepriame dane, bankové poplatky, audit, právne a konzultačné služby, CEZAAR, Stavba roka, popl. za IČO pre AA atď.)	30 000 €	33 791,59 €
<b>Náklady celkom</b>	<b>632 000 €</b>	<b>646 303,88 €</b>

### Tabuľka nákladov podľa účtovníctva za obdobie od 1.6.2013 do 31.5.2015

účet	analytické členenie	1.6.2011-31.12.2011	1.1.2012-31.12.2012	1.1.2013-31.5.2013	Čerpanie	
501100	kancel.potreby kom.	4982,50	7421,24	3441,93	15845,67	2
501102	ostatný mat. a i. okrKP	119,04	89,87	279,23	488,14	2
501104	KP seminár	33,00	36,36	3,92	73,28	2
501105	KP VZ	349,51		517,69	867,20	2
501123	KP CEZAAR	348,60	39,21		387,81	2
501171	KP Fond EU	14,90			14,90	2
501200	preuk.osv.pečiatky	1297,98	2977,92	801,57	5077,47	3
501500	sklad MAT daň	8,13			8,13	7
501501	sklad MAT nedaň	2265,55	3069,54	1305,17	6640,26	7
502100	spotreba energie	3800,00	2300,00		6100,00	1
504201	púzdro na peč.	5,09			5,09	3
504300	USB na seminár	113,80	284,50	79,66	477,96	3
504401	arch.Hudec-publikácia	126,00	28,00		154,00	3
511100	opravy vlast.majetku	359,00	120,00	302,90	781,90	in
511102	servis PC,web,IT,databáza	7145,71	9344,84	4453,91	20944,46	2
511590	opravy prenaj.majetku	125,00			125,00	in
512110	cest.-listky,PHM	3446,38	9098,28	2296,97	14869,13	4
512111	prevoz VZ	29,00		10,00	39,00	4
512113	cest.CE.ZA.AR	3953,93	5165,69	112,99	9232,61	4
512114	cest.ACE	566,23	1275,18	574,98	2416,39	4
512115	cest. seminár	0,00		21,79	21,79	4
512119	cest. poistné	14,15	25,95	4,95	45,05	4
512120	cest.-stravné,diety	688,79	2137,29	450,14	3276,22	4
512122	stravné ACE	1135,07	1331,50	494,30	2960,87	4
512123	stravné CE.ZA.AR	465,33	33,90		499,23	4
512126	stravné STR ENACA	63,00			63,00	4
512130	cest.- ubytovanie	1069,28	1752,79	143,70	2965,77	4
512132	ubyt. ACE	274,30	295,15	345,00	914,45	4
512133	ubyt.CE.ZA.AR	2179,10	2353,00		4532,10	4
513310	občerstvenie org.a ost.	2290,98	3221,97	1975,43	7488,38	6
513311	foto akcie	0,00		290,00	290,00	6
513313	obč. VZ	0,00		2100,00	2100,00	6
513314	foto VZ	0,00	0,00	100,00	100,00	6
513320	občerstv.sem.	76,12	140,87	52,78	269,77	6
513351	občerstv. CEZAAR	1459,05	1862,53	308,64	3630,22	6
513352	repre CEZAAR	41,79	86,08		127,87	6
315356	repre STR ENACA	565,24			565,24	6
513620	popl.za repre. SKA	585,61	833,85	261,00	1680,46	6
513641	dary	70,00	74,56	166,50	311,06	6
518100	služby SKA	1151,82	1424,21	764,54	3340,57	2
518101	služby SKA UPGsoftw	0,00	61,71		61,71	5
518105	služby SKA CEZAAR	145,74			145,74	2
518119	služby SKA VZ a i.STR.	54,00			54,00	2
518200	služby AA-súvis.činn.org.	180,00	800,00		980,00	6
518210	telefón, FAX	3238,81	6217,08	2662,59	12118,48	5
518230	poštovné	608,65	1721,65	1162,05	3492,35	5
518231	poštovné VZ a i.STR	0,00		802,00	802,00	5
518250	Internet	102,61	231,54	305,69	639,84	5





518260	web a.i.IT	100,00	1001,88	108,30	1210,18	5
518261	web a.i.IT enaca	0,00	696,46	36,16	732,62	5
518280	poštovné CEZAAR	258,34	211,90		470,24	5
518299	konces.popl.	27,88	55,76	27,88	111,52	5
518410	Tlač.rozmnož.	97,59	557,89	448,81	1104,29	7
518411	rozmnož.ACE	0,00			0,00	7
518412	tlač..rozmn.AA	600,00	1500,00	180,00	2280,00	7
518413	tlač,rozmn.CE.ZA.AR	122,54	3945,92		4068,46	7
518414	tlač,rozmn.VZ	0,00		979,40	979,40	7
518450	tlač vizitky	172,80	168,00		340,80	7
518460	tlač, tvorba informácie	200,00			200,00	7
518480	tlač Katalóg V2	397,72			397,72	7
518510	nájom.-úrad.org.	20430,78	40861,56	14263,50	75555,84	1
518520	nájomné seminár	0,00	60,00	50,00	110,00	1
518530	služby spoj.s nájomom	5616,00	9973,39	1991,12	17580,51	1
518551	nájom CEZAAR	0,00	6000,00	300,00	6300,00	1
518601	podpory	0,00	800,00		800,00	9
518610	audit	0,00	1200,00	1200,00	2400,00	9
518621	ACE	100,00			100,00	8
518650	CEZAAR	360,00			360,00	9
518660	právne sl.	0,00		6000,00	6000,00	9
518661	právne sl.neplatiči	-232,17	75,47	119,88	-36,82	9
518663	právne sl.iné	2023,80	1813,00	210,00	4046,80	9
518664	právne analýzy	0,00	0,00	250,00	250,00	9
518670	CE.ZA.AR	4269,87	11503,40	2767,00	18540,27	9
518680	ACE	0,00	320,00	160,00	480,00	8
521100	mzdy	49066,48	76947,24	33245,83	159259,55	I
521101	OON mimoriadne	3090,00	4740,00	3260,00	11090,00	II
521200	mimoprac.činn.	640,00	9847,00	5420,00	15907,00	II
521220	seminár	200,00	490,00	240,00	930,00	II
521230	OON-enaca	0,00	50,00		50,00	II
521250	CEZAAR	6384,00	5971,50		12355,50	II
521300	odmeny členov org.	4710,00	10340,00	5735,00	20785,00	II
521400	funkčné požitky	6650,00	11400,00	4750,00	22800,00	II
524410	VŠZP org.	3678,19	6766,19	2797,07	13241,45	III
524420	ZP Dôvera org.	3563,49	4067,63	1987,59	9618,71	III
524430	ZP Union	20,50	462,17	207,00	689,67	III
524461	Nem.poi.org.	896,95	1492,23	647,62	3036,80	III
524462	Star.poi.org.	8970,65	14888,70	6477,17	30336,52	III
524463	Inval.poi.org.	1895,18	3047,87	1305,08	6248,13	III
524464	Poi.v nez.org.	631,69	1015,85	434,95	2082,49	III
524465	ÚP org.	512,50	853,24	370,04	1735,78	III
524466	GF org.	160,05	266,21	115,51	541,77	III
524467	RF org.	3043,47	5063,21	2197,48	10304,16	III
524472	SP org. JP	657,60	1613,71	925,44	3196,75	III
524473	IP org. JP	118,86	262,40	111,23	492,49	III
524474	ÚP org. JP	35,50	86,64	52,48	174,62	III
524475	RF org. JP	220,26	541,02	313,16	1074,44	III
524476	GF org. JP	0,00	2,89	2,25	5,14	III
524520	poi FI semináre	61,50	175,04	73,32	309,86	III
524521	poi FI CEZAAR	661,20	495,90		1157,10	III

524522	poi FIENACA	0,00	17,60		17,60	III
525450	DDS	960,00	1530,00	750,00	3240,00	III
527100	náhrada PN	0,00	58,05		58,05	I
527200	potvrdenia	23,00			23,00	I
527666	sociálny fond	305,48	458,67	196,60	960,75	I
527700	stravné lístky	1372,80	2494,44	1242,78	5110,02	I
527800	školenia úradu SKA	0,00	1200,00	825,00	2025,00	I
527801	školenia orgány	0,00		128,00	128,00	II
538100	vstup do hist. jadra	2,70	2,70		5,40	9
538200	daň z úrokov BU	1,52	2,57	0,75	4,84	9
549100	poplatky BU	150,43	501,94	357,68	1010,05	9
549200	poplatky BU CEZAAR	10,00			10,00	9
549900	poplatky BU I	78,27	128,60	35,00	241,87	9
551100	HM	2779,00	4764,00	1985,00	9528,00	2
551300	DHM	1413,19	1791,46	1335,74	4540,39	2
551400	NeHM	0,00			0,00	2
551500	DNeHM	0,00	326,40		326,40	2
562100	členské ACE	0,00	4574,00	4512,00	9086,00	8
591100	Daň PO	159,18			159,18	9
	<b>SPOLU</b>	<b>183245,08</b>	<b>325337,96</b>	<b>137720,84</b>	<b>646303,88</b>	

### **Náklady:**

**I. - Investičné náklady** – položka zahŕňa opravy a zariadenie kancelárskych priestorov. V rozpočtovom období sa nerobili žiadne väčšie investície, len oprava prenajatého a vlastného majetku.

#### **II.1. - Mzdové náklady**

**I. – zamestnanci** – oproti predpokladu bola po nástupe riaditeľky úradu na materskú dovolenku zreorganizovaná činnosť úradu. Bolo potrebné poveriť zodpovednú osobu zastupovaním riaditeľky a bola prijatá nová zamestnankyňa na zabezpečovanie zvýšenej zahraničnej a ostatnej administratívnej agendy.

**II. – ostatné osobné náklady** – položka zahŕňa funkčné požitky predsedu, podpredsedov, predsedu autorizačného výboru, predsedu disciplinárnej komisie, náhrady za stratu času členov predstavenstva, autorizačného výboru, disciplinárnej komisie a senátov, skúšobnej komisie a senátov a ostatných pracovných skupín, výborov a členov poroty súťaže CEZAAR a odmeny za práce vykonávané formou mimopracovných pomerov.

Úspora vznikla menším počtom zasadnutí niektorých výborov a pracovných skupín, vyplatením funkčných požitkov podpredsedom vo výške 1/3 nárokovej čiastky a minimálny počet uzatvorených dohôd o vykonaní práce a pracovnej činnosti.

**II. – zúčtovanie so sociálnou a zdravotnou poisťovňou** – táto položka je závislá na čerpaní predchádzajúcich dvoch položiek, nakoľko odvody zamestnávateľa sa platia do štátneho rozpočtu z vyplatených miezd, funkčných požitkov, náhrad za stratu času a mimopracovných pomerov.

## **II.2 - Vecné náklady:**

**1 - nájomné a súvisiace služby** - zahŕňa úhrady Spolku architektov Slovenska za prenájom priestorov úradu komory, prenájom priestorov na valné zhromaždenie, sľuby architektov, semináre, výstavy súťaže CEZAAR a iné akcie orgánov komory a pre členov komory konané mimo sídlo komory.

V tejto položke je premietnuté zníženie nájomného úradu komory od 1.7.2013 o 20% a ďalšie zníženie nájomného od januára 2015 o ďalších 16 %.

**2 - materiálne a kancelárske vybavenie** - zahŕňa náklady na kancelárske a materiálne vybavenie úradu komory, na BOZP a PO, opravy a servis PC, kopírok, telefónnej ústredne, servera a ostatnej techniky, správu webových stránok komory [www.komarch.sk](http://www.komarch.sk) a [ce-za-ar.sk](http://ce-za-ar.sk), ich zmien funkčnosti, úpravy grafickej časti, vytváranie nových modulov, úpravy obsahovej časti, prepojenie registrov na webovej stránke s databázou, rozosielanie newslettera hromadným e-mailom a v najväčšej miere na zabezpečenie miesta pre novú zamestnankyňu a správu a fungovanie databázy architektov.

V rozpočtovom období sa zakúpilo technické vybavenie pre nového zamestnanca, vrátane softwarových licencií. Bol zakúpený nový projektor na zabezpečenie prezentácií na akciách komory, seminároch a zasadnutiach orgánov. Pokračovalo sa v servise databázy architektov a vytváranie ďalších systémov na prepojenie všetkých databáz, v ktorých sú zozbierané zákonné informácie zoznamov a registrov. Od marca 2015 sa vyčlenilo upratovanie priestorov úradu komory z nájomnej zmluvy a bolo potrebné zabezpečiť technické a materiálne vybavenie miesta upratovačky. Okrem toho s narastajúcim počtom členov sa zvyšuje aj administratíva a tým aj nároky na materiálne a technické vybavenie.

**3 – osvedčenia a pečiatky** - zahŕňa platby za pečiatky, osvedčenia a obaly na osvedčenia autorizovaných architektov, autorizovaných krajinných architektov a hosťujúcich architektov.

Vyšší náklad oproti skutočnosti minulého rozpočtového obdobia bol z dôvodu vyššieho počtu nových a novozapísaných členov. S touto skutočnosťou sa v návrhu rozpočtu počítalo a aj napriek vyššiemu počtu nových autorizovaných architektov nedošlo ani k vyčerpaniu predpokladaných nákladov vzhľadom na to, že dotlač autorizačných osvedčení a tlačív žiadostí sa stihla v dostatočnom množstve zabezpečiť ešte v minulých rozpočtových obdobiach.

**4 - cestovné náhrady** - zahŕňa náklady na úhrady cestovných náhrad, stravného, ubytovania a vreckového pri tuzemských a zahraničných pracovných cestách. Cestovné patrí členom orgánov, komisií, porote súťaže CEZAAR, zamestnancom úradu a zamestnancom na dohody podľa zákona o cestovných náhradách a interného predpisu „Náhrady za výkony v prospech Slovenskej komory architektov“, ktoré schvaľuje predstavenstvo.

Vzhľadom na to, že pretrváva predsedníctvo Európskej siete príslušných orgánov v architektúre (ENACA) so sídlom v SKA a vzhľadom na prebiehajúcu transpozíciu smernice o uznávaní odborných kvalifikácií, ktorá vojde do platnosti v roku 2016, stúpol počet zahraničných ciest. Prebiehali rokovania s Európskou komisiou (EK) a príslušnými orgánmi o transpozícii modernizovanej kvalifikačnej smernice, o zmene notifikačného systému, obhajobe expertného posúdenia nových notifikácií a vypracovaní štandardov pre posúdenie notifikácií. Cestovné náklady spojené so skúmaním študijných programov pre účely uznávania odborných kvalifikácií hradí EK.

Zástupcovia komory taktiež intenzívne spolupracovali s Architektonickou radou Európy (ACE) v rámci pôsobenia vo viacerých pracovných skupinách ACE vrátane zastupovania SKA v predstavenstve ACE. V oblasti aktívnej spolupráce s EK, zástupca SKA obhajoval reguláciu povolania architekt v SR.

Zvýšili sa aj náklady na cestovné a ostatné zákonné náklady na služobné cesty pre porotu CE·ZA·AR z dôvodu väčšieho zastúpenia renomovaných zahraničných členov v porote a v prvom rade sa náklady zvýšili vďaka početnému zastúpeniu miest, ktoré porota vrámci druhého kola obhliadok uskutočnila.

**5 - telekomunikačné a poštové služby** – zahŕňa poplatky za telefóny, mobily, FAX, internet na úrade Komory, poštové poplatky, súdne poplatky, kolky a koncesionárske poplatky.

Nakoľko sa zvýšila e-mailová komunikácia, znížil sa počet poštových podaní aj keď niektoré informácie napr. Valné zhromaždenie, oznam o povinnosti platiť príspevky na činnosť orgánov komory a zákonná komunikácia s členmi, ktorí nezaplatili v lehote príspevky, je potrebné oznamovať formu poštového doručovania. Zároveň boli vyjednané lepšie podmienky v platení telefónov a internetu.

Zvyšujúca sa administratívna agenda, vyšší počet členov a telefonický kontakt s členskou základňou ponecháva výšku týchto služieb je približne na rovnakej úrovni ako skutočnosť v predchádzajúcom rozpočtovom období.

**6 - materiálne a iné výdavky súvisiace s výkonom orgánov** - zahŕňa občerstvenie a reprezentačné náklady spojené s činnosťou orgánov komory a jej poradných výborov.

V rozpočtovom období sa oproti skutočnosti predchádzajúceho rozpočtového obdobia zvýšil počet seminárov, regionálnych výjazdov predstavenstva, stretnutí predstavenstva so zástupcami regiónov a tiež činnosť poroty CEZAAR bola zložitejšia a náročnejšia. Vzhľadom na túto intenzívnejšiu činnosť orgánov komory je výška nákladov mierne vyššia oproti skutočnosti v predchádzajúcom rozpočtovom období.

**7 – publikačná činnosť** - zahŕňa tlač dokumentov Komory, informácií a materiálov, katalógov, diplomov, pozvánok a ostatných materiálov CEZAARa, vrátane grafických návrhov a spracovania, tlač vizitiek orgánov a úradu, tlač dokumentov, pozvánok a kandidátok na valné zhromaždenie a hromadné oznámenia pre architektov.

Celkový nárast riadenej mediálnej kampane, ktorý zahŕňal prezentáciu nominovaných diel formou produkčných výstupov (krátke dokumentárne filmy), video grafiky (upútavky, slučky a odkazy v TV a v rozhlase) a tlačenej grafiky (inzercie, PR články, pozvánky, katalógy, diplomy a ostatné grafické podklady), ktorej nároky sa neustále zvyšujú za účelom pozdvihnutia prestíže diel prihlásených do súťažnej prehliadky, navýšil náklady. Súčasťou zvýšených nákladov bola tlač katalógov a celkový grafický manuál 13. ročníka súťažnej prehliadky.

Oproti predchádzajúcemu rozpočtu sa tiež zvýšili náklady na tlač dokumentov potrebných pre organizáciu valného zhromaždenia v dôsledku nárastu počtu autorizovaných architektov, členov Komory a náklady na publikačnú činnosť.

**8 - ACE (členské)** - zahŕňa úhradu príspevku za členstvo Komory v ACE. Po stále avizovanom zvyšovaní členského v ACE prišlo k miernemu zvýšeniu oproti predchádzajúcemu rozpočtu. Spolu s členským je v položke zahrnutý aj účastnícky poplatok na Valné zhromaždenie ACE, ktoré sa zvýšilo. Komora na zasadnutia vyslala dvoch zástupcov. Výška nákladov je približne na rovnakej úrovni ako skutočnosť v predchádzajúcom rozpočtovom období.

**9 - ostatné** - zahŕňa náklady na vedenie účtov, audit, podpory za prezentáciu celoživotnej architektonickej tvorby, náklady na sošky a výstavy CEZAARa, náklady na právne služby za vypracovanie vnútrokomorových predpisov, právnych analýz, stanovísk a poradenstva, rôzne správne dane a daň PO.

Už od predchádzajúceho rozpočtového obdobia sa zvyšovali požiadavky na právne služby za zastupovanie v súdnych sporoch, pri príprave žalôb neplatičov, pri disciplinárnych previneniach, za vypracovanie právnych analýz a tiež náklady na výstavy CEZAAR.

Položka bola len mierne vyššia oproti skutočnosti predchádzajúceho rozpočtového obdobia.

### **Záväzky k 31.5.2015**

Komora eviduje záväzky v celkovej výške **17.749,49 Eur**. Záväzky z obchodných vzťahov vo výške 3447,01 Eur, záväzky z pracovno-právnych vzťahov vo výške 7801,15 Eur a záväzky voči zdravotnej a sociálnej poisťovni a daňovému úradu vo výške 6501,33 Eur.

### **CE-ZA-AR**

Súťažná prehliadka CE ZA AR je prestížnym architektonickým ocenením, ktoré Komora už 13 rokov udeľuje vo viacerých kategóriách. Poslaním súťaže je zvýšenie povedomia verejnosti o architektúre a prezentovanie tvorby autorizovaných architektov navonok. O nomináciách a víťazoch rozhoduje renomovaná porota zložená z domácich aj zahraničných architektov vrátane jedného člena poroty, nearchitekta. Rastúci počet prihlásených diel a najmä ich zvyšujúca sa kvalita sú dôkazom pozitívneho vnímania súťaže nielen medzi autorizovanými architektmi.

Trinásty ročník sa niesol v duchu pozdvihnutia úrovne ocenenia nárastom celoročnej kampane, ktorej súčasťou boli výstupy v *printových médiách* (Hospodárske noviny, Arch, Archinfo, ASB, Eurostav, H.O.M.I.E., SaB, Inspire, atď.), v *TV* (krátke dokumentárne filmy vysielané denne s názvom "Týždeň súčasnej slovenskej architektúry" a priamy prenos slávnostného odovzdávania cien vysielaný v STV), v *rádiu* (rozhovory) a počas on-line hlasovania o Cenu verejnosti na *portáli* Hospodárskych novín. Prezentácia tvorby autorizovaných architektov v regiónoch prebiehala formou putovnej výstavy všetkých prihlásených diel do súťaže vo vybraných krajských mestách.

Náklady na súťaž, porotu, obhliadky, cenu, katalóg a výstavy hradí Komora zo svojho rozpočtu. Náklady spojené s organizáciou galavečera a mediálnou propagáciou pokrývajú sponzori a zabezpečuje externá firma.

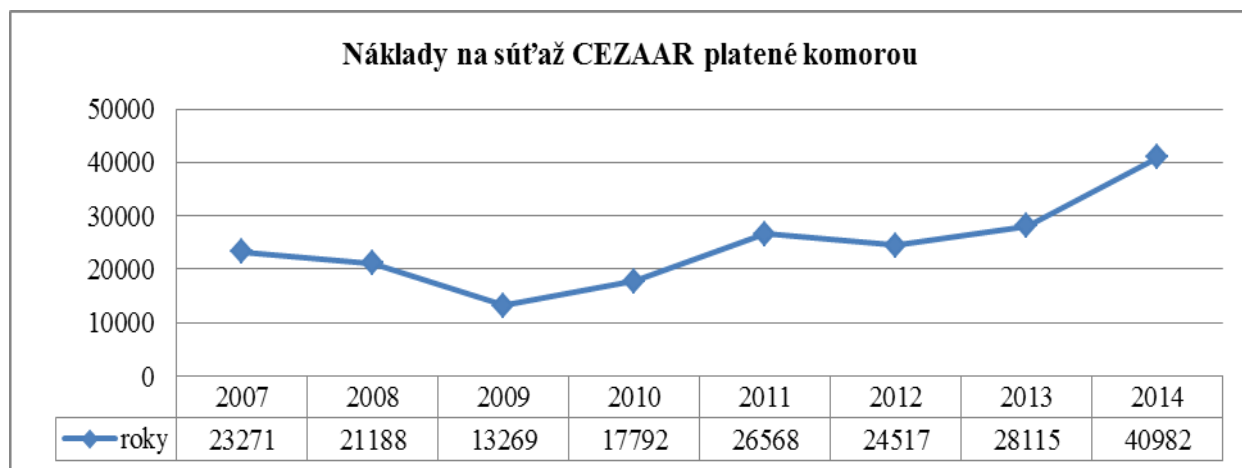

## 6. Zdaňovaná činnosť a daň z príjmov právnických osôb

Z hľadiska dane z príjmov právnických osôb je Komora nezárobková organizácia, ktorá podľa § 41 ods. 3 zákona č. 138/1992 Zb. o autorizovaných architektoch a autorizovaných stavebných inžinieroch v znení neskorších predpisov, nevykonáva vlastnú podnikateľskú činnosť, môže mať len občasný, príležitostný príjem z činností nad rámec § 24 zákona č. 138/1992 Zb. o autorizovaných architektoch a autorizovaných stavebných inžinieroch v znení neskorších predpisov. Spravidla ide o minimálny príjem z prezentácie firiem na akciách komory a predaj tovaru napr. puzdrá na pečiatky.

Daňový rok 2013 bol ukončený k 31.12. zdaniteľným ziskom 692,13 Eur, z ktorého bola uhradená daň 159,18 Eur a za daňový rok 2014 nebol vykázaný zdaniteľný zisk.

Komora nie je platcom dane z pridanej hodnoty.

Prehľad zdaňovanej činnosti za posledné štyri daňové roky:

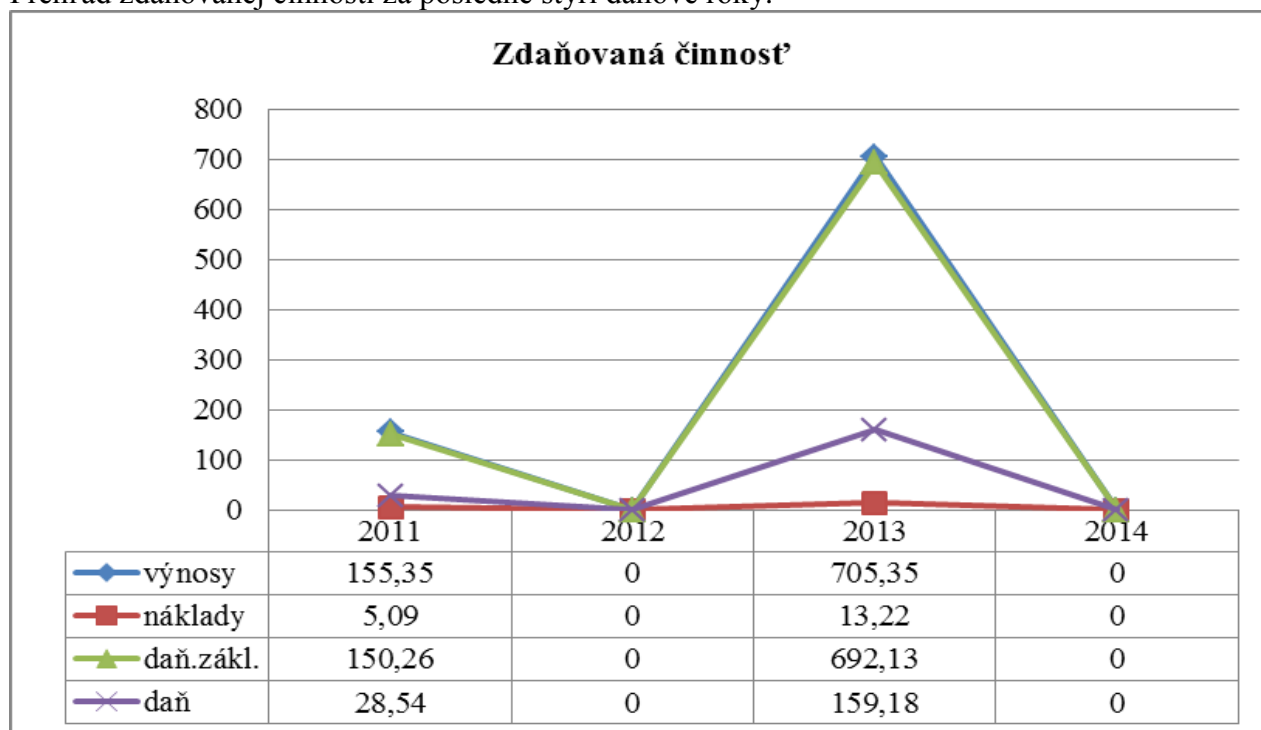

## 7. Majetok komory

Komora na vykonávanie svojich zákonných činností využíva hmotný majetok, a to odpisovaný s nadobúdacou cenou vyššou ako 1700,- Eur, drobný hmotný majetok s nadobúdacou cenou nižšou ako 1700,- Eur a drobný nehmotný investičný majetok s nadobúdacou cenou nižšia ako 2400,- Eur. Nehmotný investičný majetok s nadobúdacou cenou vyššou ako 2400,- Eur Komora neeviduje.

Výška majetku je v celku vyrovnaná. V rozpočtovom období bolo zakúpené vybavenie nového pracovného miesta drobným hmotným majetkom. Počet strojov, prístrojov, zariadení a inventáru je ustálený. Priebežne sa vykonávala oprava, údržba a modernizácia existujúceho stavu.

Prehľad majetku v nadobúdacej hodnote za posledné štyri roky:

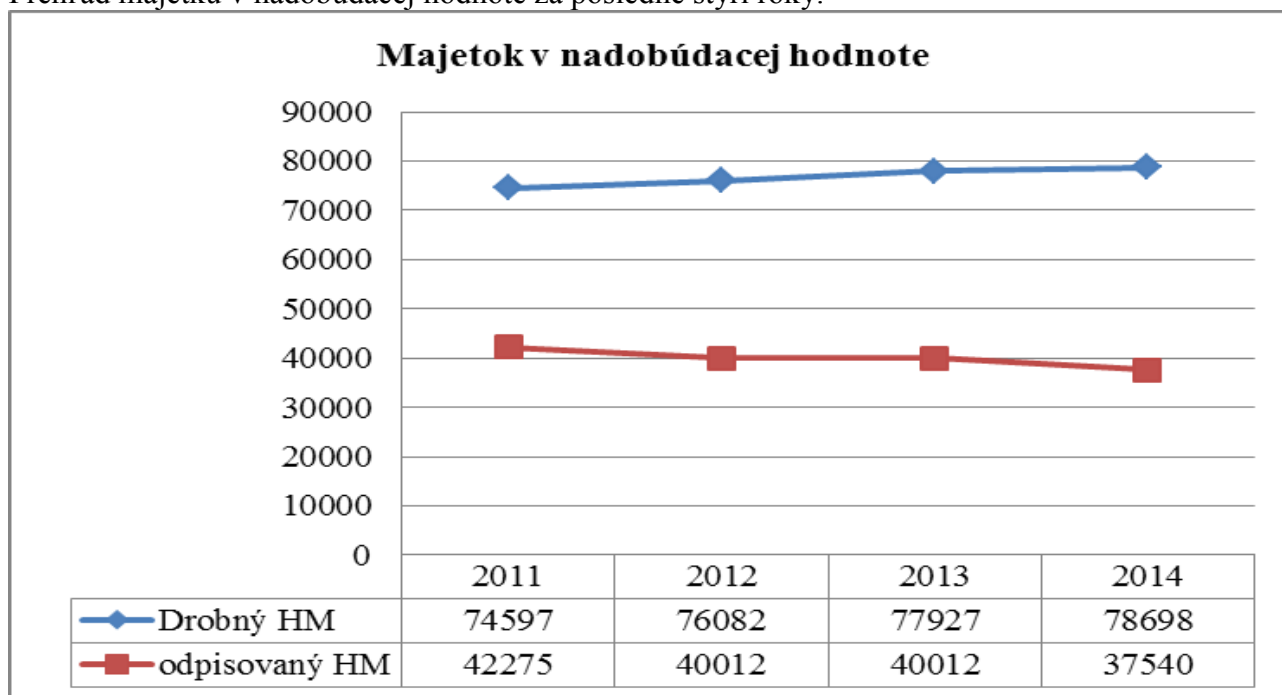

Zostatková hodnota odpisovaného hmotného investičného majetku Komory k 31.decembru 2013 bola 8.967,10 Eur a k 31. decembru 2014 bola 4.203,10 Eur.

Prehľad zostatkovej hodnoty hmotného majetku za posledné štyri roky:

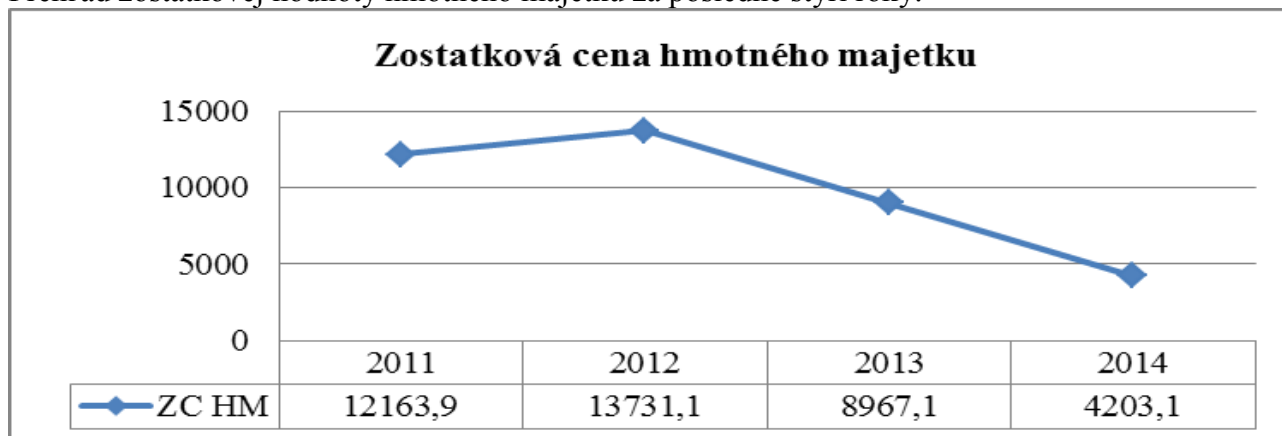

## 8. Členská základňa

K 31. máju 2015 Komoru tvorilo spolu 1713 povinných členov, z toho 1672 autorizovaných architektov, 48 krajinných architektov. Z tohto počtu bolo 7 členov s licenciou autorizovaného architekta a zároveň aj autorizovaného krajinného architekta. Okrem toho tvorilo komoru 62 dobrovoľných členov. Od posledného valného zhromaždenia ide o zvýšenie počtu o 57 povinných členov a 9 dobrovoľných členov. Komora k dnešnému dňu registruje 50 hosťujúcich architektov a žiadneho hosťujúceho krajinného architekta.

Prehľad počtu povinných členov (autorizovaných architektov a autorizovaných krajinných architektov), dobrovoľných členov a hosťujúcich architektov od roku 1999:

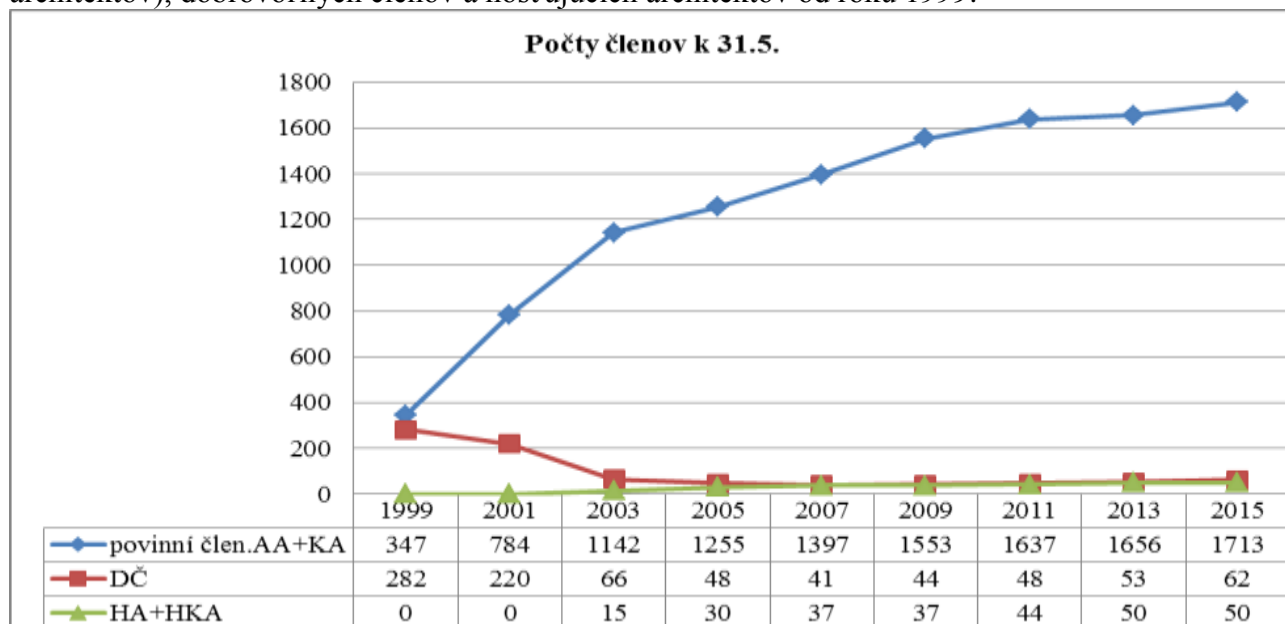

## 9. Záver

Rozdiel skutočnosti medzi výnosmi a nákladmi je deficitný a zatiaľ ho bolo možné pokryť prebytkom z predchádzajúcich období.

Porovnaním hospodárskych ukazovateľov za posledné tri roky je vidieť, že prebytky rozpočtu, ako aj príjmy sa znižujú a hospodársky výsledok sa po znižovaní dostáva do straty, aj keď náklady sa znižujú resp. stabilizujú.

Zdroje príjmovej časti sú závislé hlavne na počte členov komory a výške príspevkov. Tiež je dôležité množstvo záujemcov o skúšku a počet zápisov do zoznamov a registrov, aj keď tieto príjmy sa podieľajú len cca 9 % na celkových výnosoch.

Výška nákladovej časti je daná zákonnými povinnosťami komory, ktoré je potrebné plniť, nakoľko má Komora prenesený výkon štátnej správy. Táto činnosť sa dá obmedziť len na základné povinnosti, ale nedá sa vylúčiť.

Nakoľko je Komora stavovskou organizáciou architektov, je v záujme členov a vedenia Komory vykonávať činnosti podľa zákona vo zvýšenej miere aj nad rámec zákonných povinností. Tieto činnosti je potrebné tiež financovať a tak sa premietnu do celkových nákladov.

### Porovnanie:

Napriek miernemu zvýšeniu na strane **výnosov** oproti rozpočtovému provizóriu bolo pri porovnaní výnosov tohto a predchádzajúceho rozpočtového obdobia na členských príspevkoch vybratých o 41.678,- € menej. Len vďaka úsporným opatreniam, nenavýšovaniu nákladov zvýšenou činnosťou a hlavne vyššej našetrenej sume z predchádzajúcich období bolo možné vykonávať činnosť bez väčších zásahov do nákladov. V návrhu rozpočtu sa predpokladal vyšší schodok, ale oproti predpokladu sa vo výbere ďalšieho príspevku vybralo viac a spolu s prevodom predchádzajúcich období táto suma pokryla stratu.

Vo všeobecnosti sa pristúpilo sa k dôraznejšiemu vymáhaniu nedoplatkov, zlepšila sa spolupráca s advokátskou kanceláriou pri vymáhaní nedoplatkov, odstupňovali sa minimálne hranice ďalšieho príspevku podľa času zaplataenia, zvýšili sa poplatky za skúšky a zápisy do zoznamov a registrov.



Porovnanie výnosov návrhu rozpočtu a skutočnosti za obdobie od 1.6.2013 do 31.5.2015:

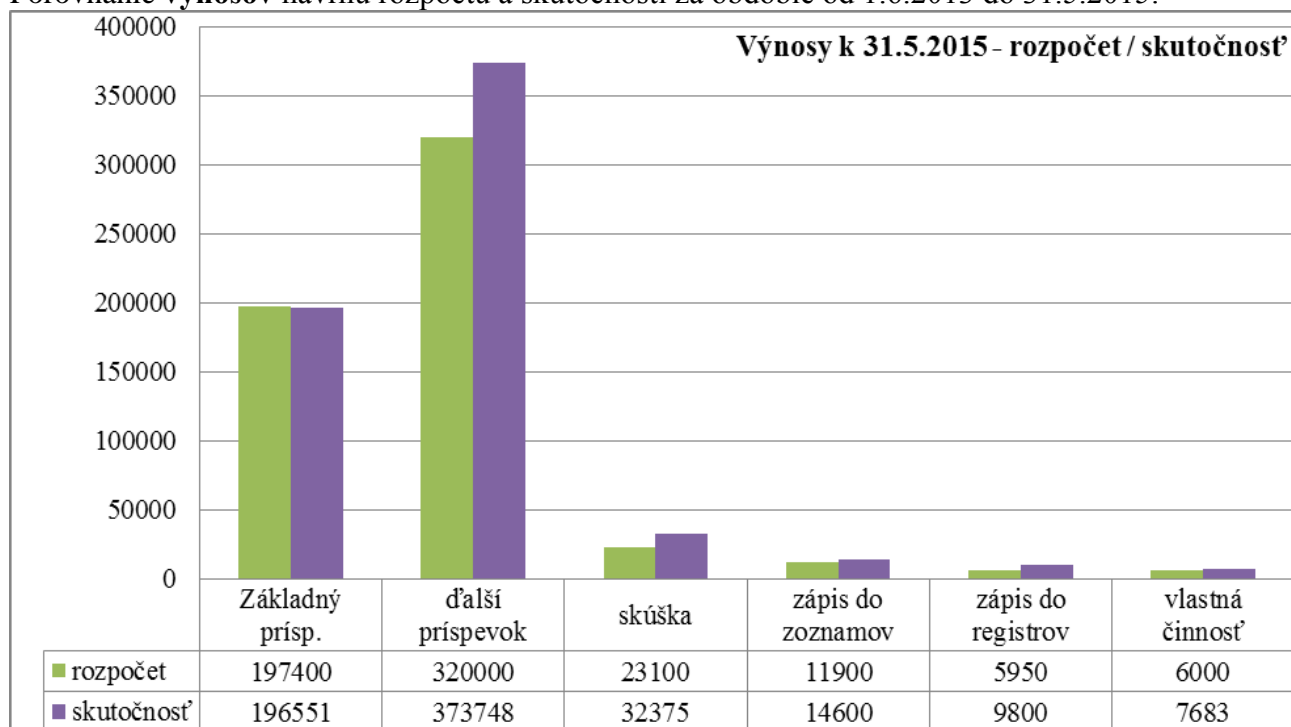

Porovnanie skutočnosti jednotlivých výnosových položiek rozpočtu k 31.5.2015 so skutočnosťou z predchádzajúceho rozpočtového obdobia k 31.5.2013:

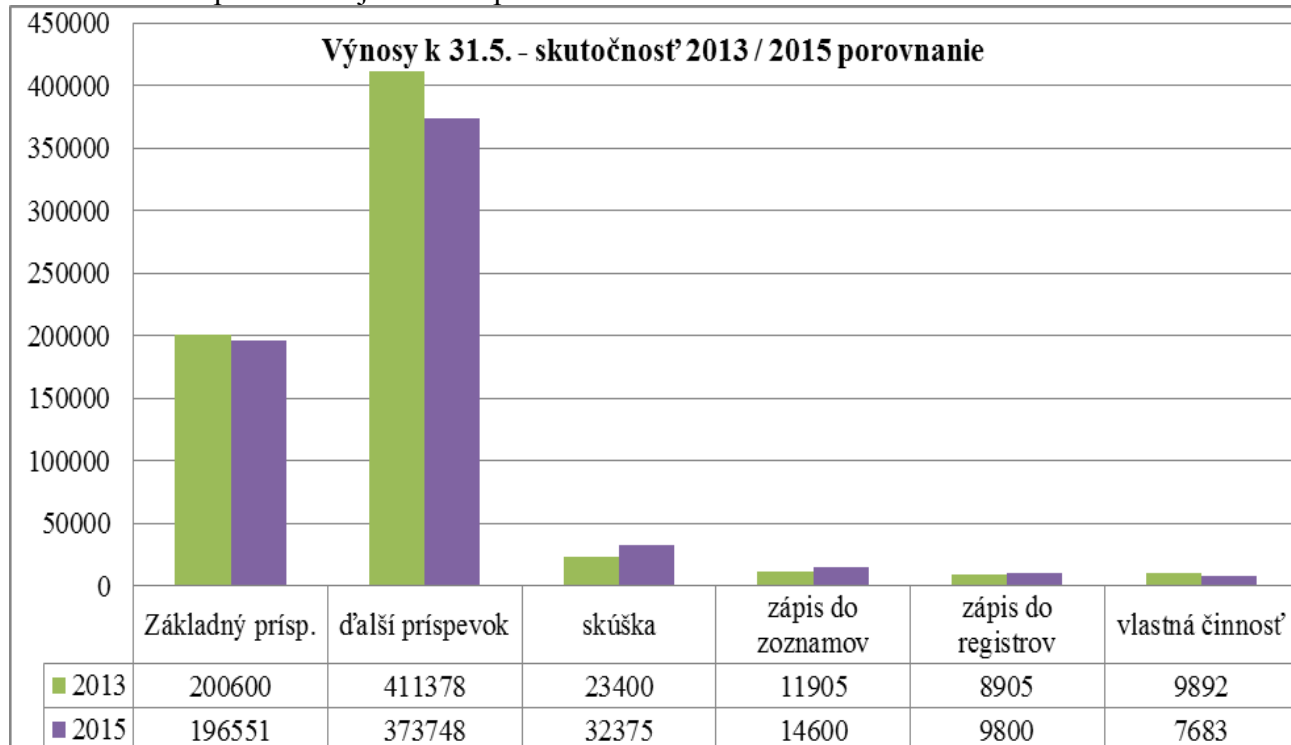

Na strane **nákladov** sa len mierne prečerpalo rozpočtové provizórium.

V niektorých položkách sa síce vykázala úspora oproti predpokladu, ale touto bolo treba pokryť položky, ktoré sa prečerpali.

Porovnanie **nákladov** návrhu rozpočtu a skutočnosti za obdobie od 1.6.2013 do 31.5.2015:

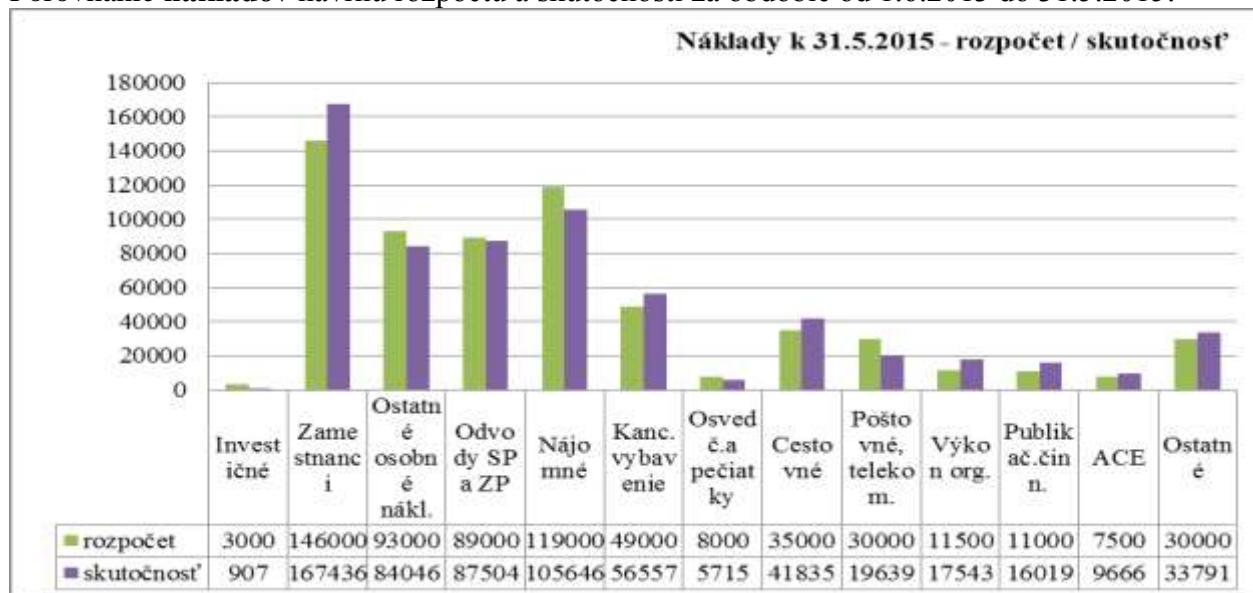

Oproti skutočnosti predchádzajúceho rozpočtového obdobia boli v niektorých položkách napr. v nájomnom a v materiálnom a kancelárskom vybavení náklady výrazne nižšie. Vďaka týmto úsporám bolo možné pokryť náklady na ostatné vyššie položky a tak zabezpečiť zvyšujúcu sa personálnu a administratívnu činnosť, ktorá komore vyplýva zo zákona. Tiež sa zatiaľ mohli bez väčšieho obmedzenia uskutočniť všetky ostatné aktivity, konané nad rámec zákona.

Porovnanie skutočnosti jednotlivých **nákladových** položiek rozpočtu k 31.5.2015 so skutočnosťou z predchádzajúceho rozpočtového obdobia k 31.5.2013:

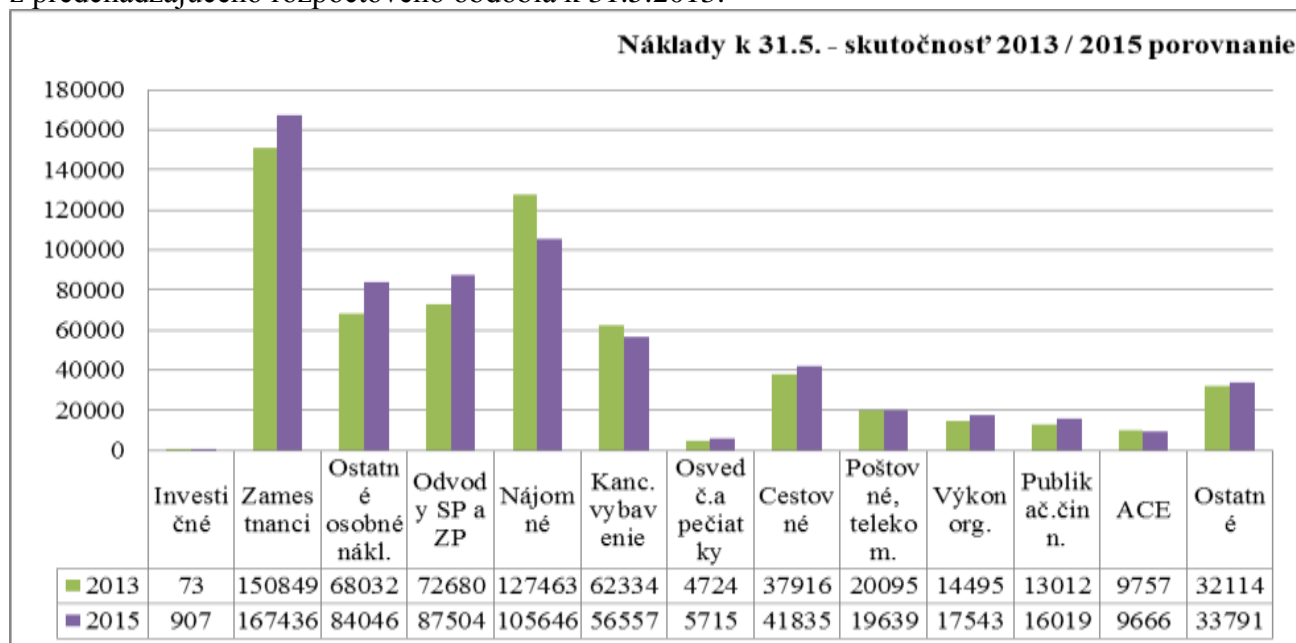

Rozpočet, ktorý je zostavovaný od 1.6. do 31.5. na dva roky počíta s príjmom na príspevkoch za dva roky. Tým, že platby prichádzajú na účet Komory počas 24 mesačného rozpočtového obdobia za tri roky účtovného obdobia, má táto skutočnosť vplyv aj na saldo rozpočtu. Pri návrhu nového rozpočtu sa len ťažko dá predpokladať výška zaplatených príspevkov.

Nakoľko je rozdiel medzi rozpočtovým obdobím (od 1.6. do 31.5.) a účtovným obdobím (od 1.1. do 31.12.), vznikajú aj rozdiely vyplývajúce z účtovných uzávierkových operácií, ktoré vyžaduje zákon o účtovníctve a robia sa k 31.12. K ukončeniu rozpočtového obdobia sú síce napočítané pohľadávky a záväzky, ale len evidenčnou formou.

Prehľad použitia zostatku hotovosti na bežnom účte

Zostatok na bežnom účte k 31.5.2015	195.335,- €
Predpokladané pohľadávky	+ 73.857,- €
Záväzky k 31.5.2015	- 17.749,- €
Stav hotovosti po započítaní	<b>251.443,- €</b>

Zostatok financií, ktorý vznikol k 31.5.2015 po pripočítaní pohľadávok a odpočítaní záväzkov postačuje približne na 9,33 mesiaca vykonávania doterajších činností Komory bez väčšieho obmedzenia, čo je cca do 13. marca 2016.

Valné zhromaždenie konané 23. mája 2015 schválilo zmenu štatútu v spôsobe aj výške platenia príspevkov na činnosť orgánov Komory.

Z pohľadu rozpočtovania je najdôležitejšie schválenie nového rozpočtového obdobia, ktoré je totožné s účtovným a daňovým obdobím.

Touto zmenou sa zvýši najmä prehľadnosť vo výnosovej a nákladovej časti rozpočtu. Skutočnosť čerpania rozpočtu bude možné zohľadniť a zapracovať pri príprave návrhu nového rozpočtu na nasledujúce rozpočtové obdobie.

Tiež v priebehu rozpočtového obdobia je jednoduchšie sledovanie čerpania jednotlivých položiek a možnosť presunu medzi nimi a to podľa potrieb a rozhodnutia predstavenstva Komory.